

INFORME ANUAL 2022

La  **Salle**^{MR}
Internado Infantil Guadalupano



Índice

| | |
|---|----|
| Filosofía | 01 |
| Mensaje de Dirección General | 02 |
| Organigrama | 03 |
| Estadística de atención | 04 |
| Acompañamiento educativo | 07 |
| Cuidado Integral de la Salud | 08 |
| Habilidades domésticas | 10 |
| Habilidades laborales | 11 |
| Procuración de Fondos | 12 |
| Balance General | 13 |
| Historias de éxito | 15 |
| Capacitación continua | 17 |
| Mensaje del Comité de Gobierno | 18 |
| Aliados estratégicos | 20 |
| Instituciones amigas y benefactores | 21 |
| Certificaciones y Formas de apoyar | 23 |





Misión

El Internado Infantil Guadalupano es el hogar de niños, adolescentes y jóvenes en situación de rezago social y alto riesgo, quienes adquieren las herramientas necesarias para la renovación de su proyecto de vida mediante un enfoque lasallista de atención y acompañamiento integral.



Visión

En el año 2022, el Internado Infantil Guadalupano desarrolla y renueva, profesional y comunitariamente, los procesos necesarios para la formación integral de los niños, adolescentes y jóvenes que atiende, mediante proyectos que favorezcan su inclusión en la vida social, contribuyendo a que logren una integración positiva en la sociedad a su egreso, con una procuración de fondos y administración eficaz y eficiente.



Población objetivo

Niños varones sin primaria concluida, en situación de rezago social y riesgo en el Valle de México.



Valores institucionales

La Dignidad humana es el principio que da fundamento a los deberes y derechos humanos, reconociendo el valor del ser humano, en sí mismo por su propia naturaleza y del buen trato que merecen de los demás por el solo hecho de ser persona.

La Trascendencia del ser es el valor que permite vivir en la temporalidad, con dimensiones de eternidad, motivando a las personas a llegar más allá de sus límites naturales, dejando una huella positiva, a través del tiempo y del espacio. En el Internado Infantil Guadalupano, Cristo y San Juan Bautista De La Salle, siguen siendo hoy, inspiración de gran trascendencia para la acción en favor de los demás.

La Gratuidad solidaria es el valor de dar generosa y desinteresadamente para subsanar la necesidad que tiene otro ser humano en desventaja social, motivados por valores superiores.



Mensaje de Dirección General

En el actuar cíclico del tiempo, tal y como lo refleja la naturaleza con el paso de las estaciones del año, la capacidad de apreciar con agrado el renacer de la vida después de que el crudo invierno amenazó el vivo color de la flora, acrecienta nuestro alivio y esperanza. Un sentimiento similar invade nuestro corazón al ver restablecidas de forma gradual, las experiencias cercanas de encuentro. Lo que en años anteriores nos obligó a marcar distancia, el día de hoy poco a poco va siendo parte del pasado.

La alegría y la sorpresa llenan nuestros corazones, tal y como lo expresan algunos niños que, al ingresar al Internado Infantil Guadalupano, viven una nueva experiencia en sus vidas. Para muchos de ellos algunas actividades que fomentan el espíritu de comunión y de celebración, es motivo de sorpresa, pues en anteriores condiciones, nunca habían tenido la oportunidad de vivir situaciones que en la vida de un ser humano “*promedio*” pareciera que forman parte de la cotidianidad.

Como ejemplo de lo anterior, les comparto la experiencia de los niños de recién ingreso, los cuales expresan sin ningún freno, su entusiasmo y satisfacción de asistir por primera vez en su vida al cine; o que por primera vez han visitado un museo o un lugar famoso en la ciudad. Muchos de ellos por primera vez han ido a pedir dulces en la fiesta de “*Todos los santos*” o por primera vez celebran las posadas, rompiendo la tradicional piñata. Con datos más crudos, muchos por primera vez tienen la oportunidad de consumir sus alimentos tres veces al día o toman un baño de forma diaria con agua caliente.

De la misma forma, la comunidad educativa del Internado Infantil Guadalupano AC, vive con alegría y esperanza las actividades que se habían dejado atrás, en esta nueva etapa, los retos han aumentado, ya que las condiciones en las que vive la infancia en México en algunos casos se han recrudecido. Esto reitera la razón de existir del Internado y compromete a cada uno de los colaboradores a seguir brindando lo mejor de sí.

En este periodo de introspección, también se pudo contemplar el gran compromiso de las personas cercanas al IIG. **Agradecemos a todas las organizaciones y particulares que apoyan a la institución, desde diferentes ámbitos.** Con su trabajo y testimonio fiel denotaron que difícilmente dejarán solos a los niños, adolescentes y jóvenes del Internado Infantil Guadalupano, a pesar de las adversidades que de manera particular tuvieron que enfrentar.

Confío en que el resultado de la suma de todos los esfuerzos realizados, lo veremos sensiblemente en el éxito del proyecto de vida de cada uno de los usuarios que han sido apoyados por esta generosa institución.

Que Dios nos permita seguir participando en esta misión encomendada con los “*talentos*” que nos ha brindado de manera personal. Que el celo de San Juan Bautista De La Salle, siga siendo ejemplo para nuestra labor compartida en brindar el honorable servicio de educar a las generaciones que nos han sido encomendadas. Que sigamos sintiéndonos parte de una comunidad en la que la paz y la justicia haga posible el desarrollo de cada ser humano.

He aquí una síntesis de los resultados obtenidos en este último año, pero el impacto de estas acciones desarrolladas a lo largo del año 2022 es inefable en la experiencia de vida de cada niño, adolescente y joven que ha sido acompañado por los hermanos, colaboradores, voluntarios y benefactores dentro del Internado Infantil Guadalupano AC.



Hno. Gerson Alejandro Padua Díaz
Director General del IIG

Organigrama Internado Infantil Guadalupano 2022

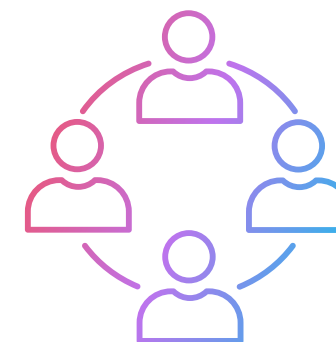
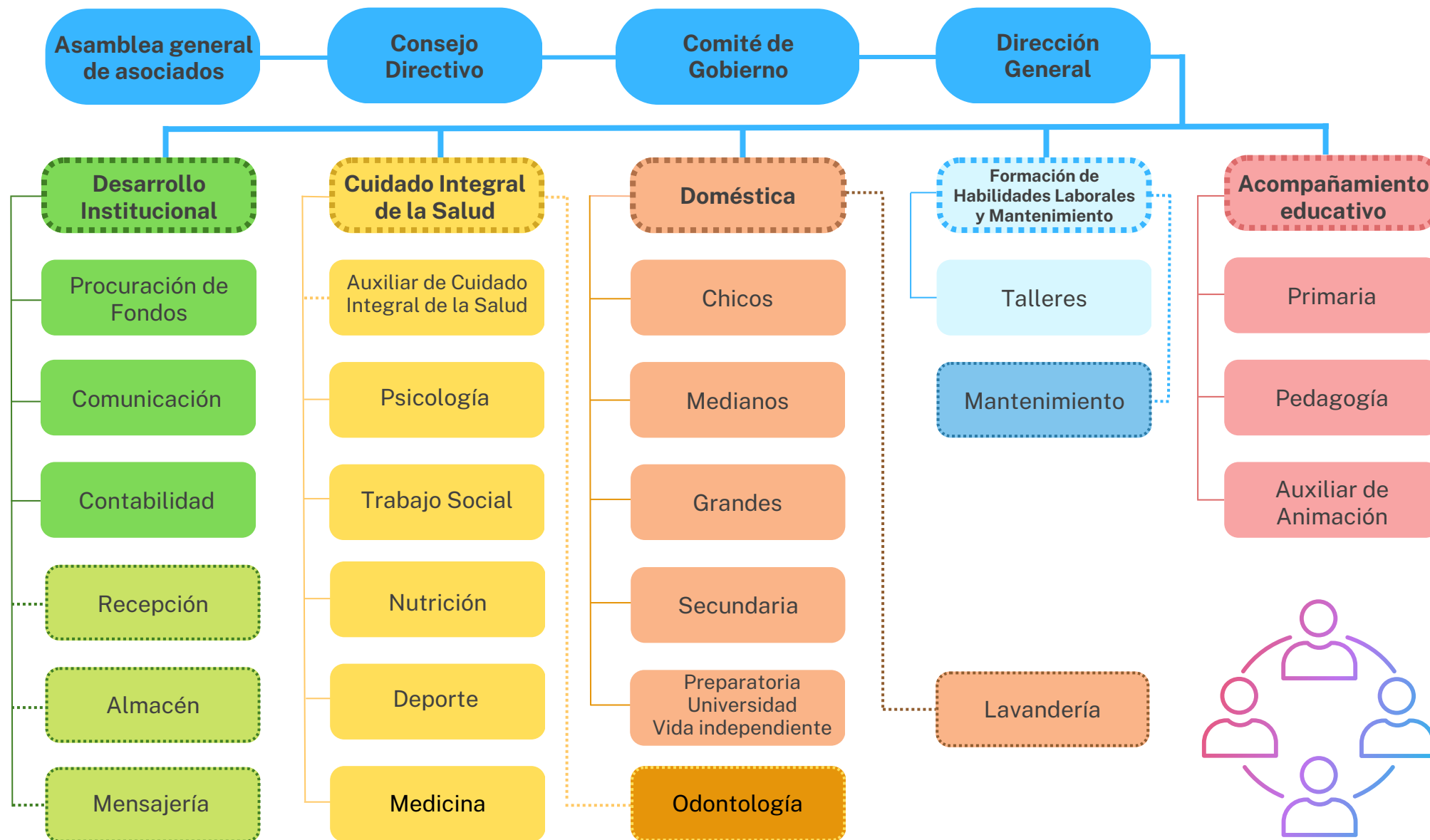

Estadística de atención

Origen de los niños, jóvenes y adolescentes del IIG

- 10% provienen de varios Estados de la República Mexicana
- 48% provienen del Estado de México
- 42% provienen de la Ciudad de México

De los usuarios que provienen de la CDMX

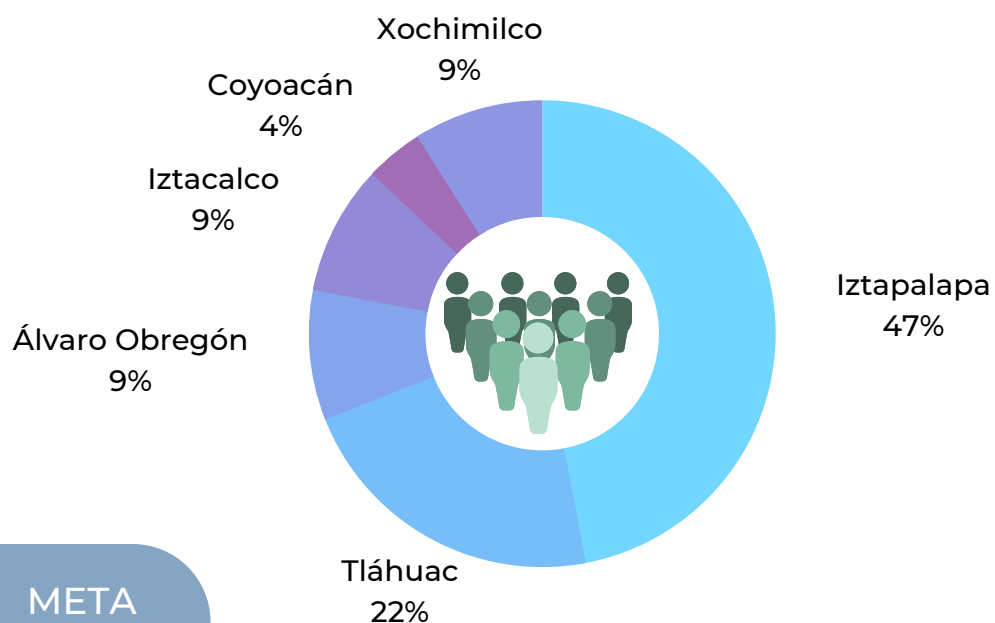

Derechos humanos

Los Derechos humanos que se recuperan con la misión del Internado son:

- Derecho a vivir en condiciones de bienestar y a un sano desarrollo integral.
- Derecho a la Educación.
- Derecho a la protección de la salud y a la seguridad social.
- Derecho a una vida libre de violencia y a la integridad personal.
- Derecho a la vida, a la supervivencia y al desarrollo.

Ley General de los Derechos de Niñas, Niños y Adolescentes de México.



META ODS 1

- 1.1. Para 2030, erradicar la pobreza extrema para todas las personas en el mundo, actualmente medida por un ingreso por persona inferior a 1,25 dólares al día.
- 1.2. Para 2030, reducir al menos a la mitad la proporción de hombres, mujeres y niños y niñas de todas las edades que viven en la pobreza en todas sus dimensiones con arreglo a las definiciones nacionales.

Estadística de atención

Situación de procedencia y tipos de familias de las que proceden los usuarios

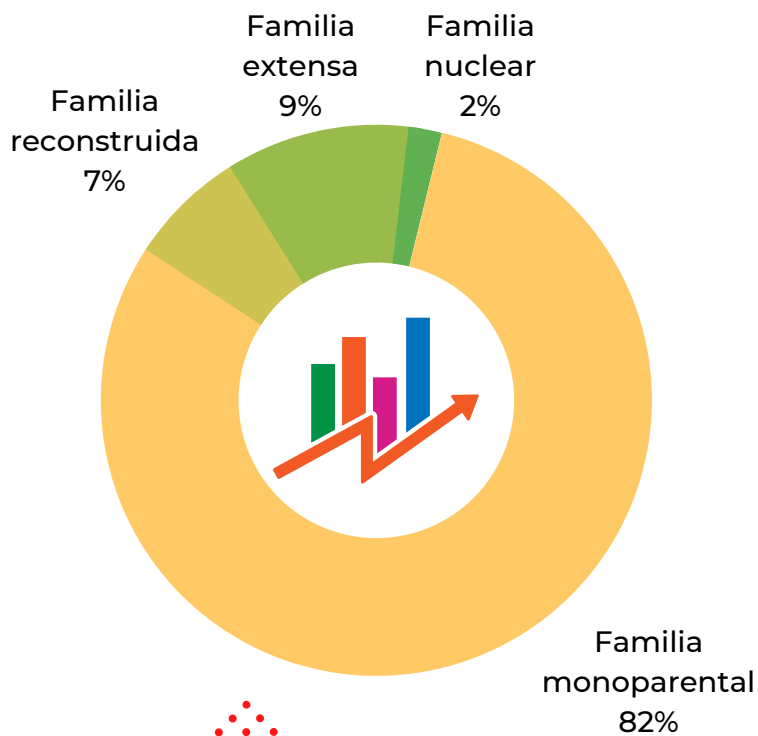

Gracias a la misión del Internado, brindamos apoyo a los usuarios en donde predomina la familia monoparental, compuesta por una madre o un padre y uno o varios hijos.

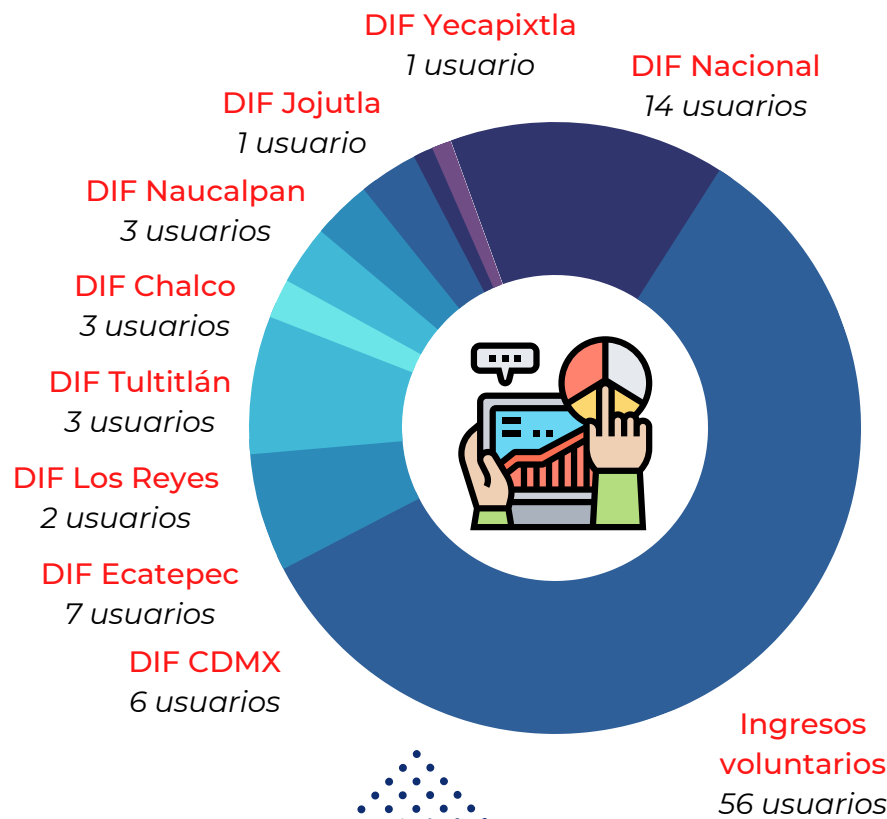

42% de los usuarios del IIG provienen del Sistema para el Desarrollo Integral de la Familia (DIF Nacional, CDMX y EDOMEX)

Gracias al apoyo de benefactores, aliados, comunidad lasallista, amigos, y colaboradores, una cantidad considerable de madres solteras han recibido apoyo con la educación y bienestar de sus hijos, obteniendo mejoras en su calidad de vida y procurando un ambiente favorable para la reinserción de sus hijos.

Estadística de atención

Total de niños, adolescentes y jóvenes atendidos en el IIG en 2022

97 usuarios asistidos en el año 2022

Primer semestre
enero a junio

86 usuarios

Segundo semestre
agosto a diciembre

79 usuarios

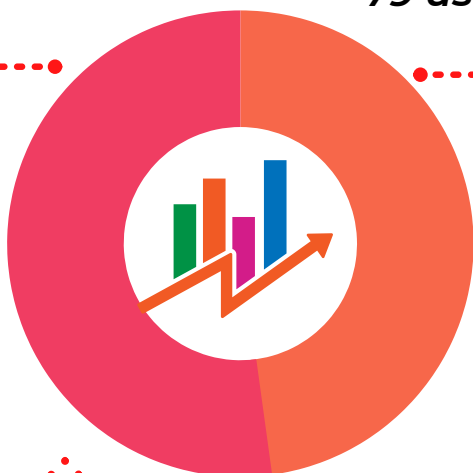

- 41 Usuarios en primaria.
- 11 Usuarios que pasaron de 6° a 1° de secundaria.
- 24 Usuarios que ya estaban en secundaria.
- 5 Usuarios que pasaron de 3° de secundaria a 1° de bachillerato.
- 11 Usuarios que cursaron bachillerato.
- 2 Usuarios de bachillerato que iniciaron su acompañamiento en Vida independiente.
- 2 Usuarios externos en Vida independiente.
- 1 Usuario de Universidad que inició su acompañamiento en Vida independiente.

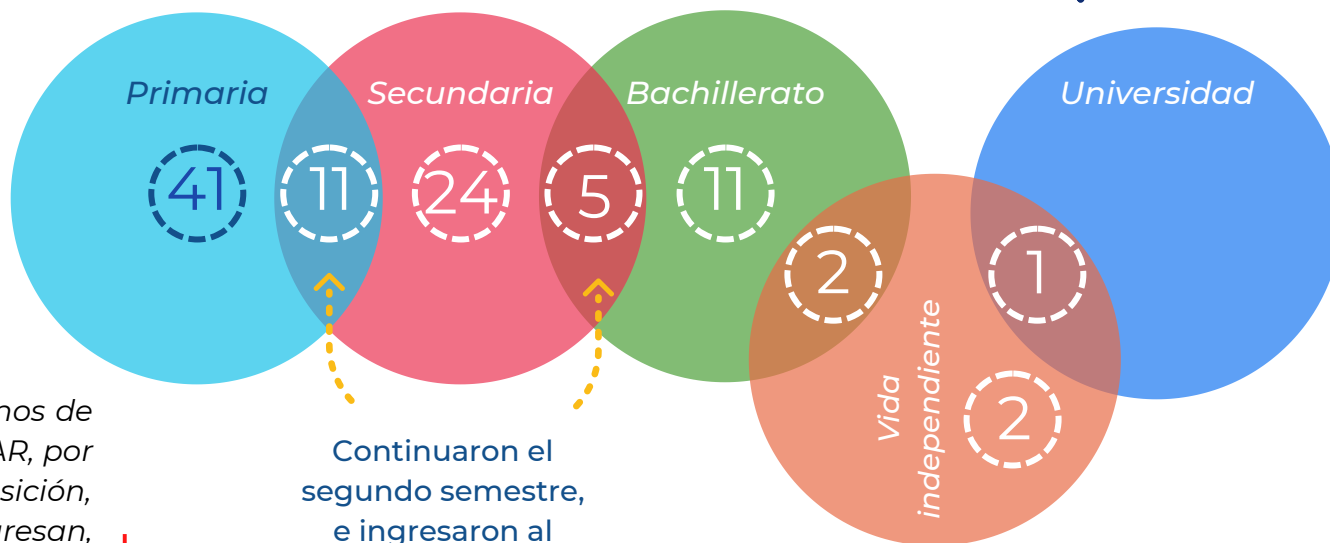

Continuaron el segundo semestre, e ingresaron al siguiente nivel escolar

Considerar que a mitad de año lectivo, algunos de nuestros usuarios cambian de NIVEL ESCOLAR, por lo que se toma en cuenta dicha transición, observando los usuarios que ingresan, egresan, continúan y son apoyados de manera externa de manera semestral.

Acompañamiento educativo

Cantidad de alumnos asistidos por sección académica



- Usuarios asistidos durante el 1er. y 2º semestre**
- 52 Usuarios atendidos en primaria
 - 40 Usuarios atendidos en secundaria
 - 18 Usuarios atendidos en preparatoria
 - 1 Usuario atendido en universidad
 - 5 Usuarios atendidos en Vida independiente

Programas o proyectos educativos 2022

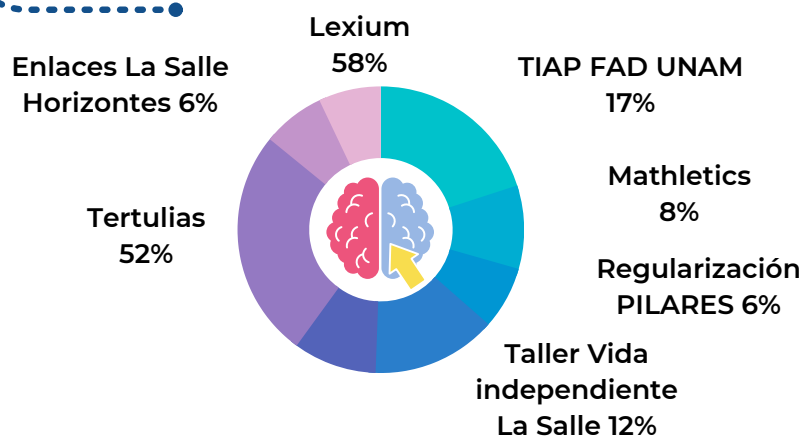

Gracias a: Fundación Becar, I.A.P., Fundación Casa de Santa Hipólita, A.C., Lexium, La Estrella División Papelería Zaragoza, S.A. de C.V., Artesanías Regalos Objetos Afines, S.A. de C.V., y personas físicas nuestros usuarios se beneficiaron con programas educativos que promueven y desarrollan su desempeño académico, personal y social.

Pedagogía



- 17 Asesorías pedagógicas en primaria
- 10 Asesorías pedagógicas en secundaria
- 1 Asesoría pedagógica en preparatoria

Temas abordados en la intervención pedagógica

Lectoescritura, habilidades perceptuales, orientación espacial, estimulación perceptual, habilidades fonológicas, atención, habilidades básicas, comprensión de lectura, exploración diagnóstica, velocidad de procesamiento, construcción de cifras, aritmética, técnicas de estudio, resolución de problemas aritméticos, entre otros.

Talleres de acompañamiento educativo

- En 2022, se implementaron en el área de pedagogía los talleres de *Técnicas de Estudio y Matemáticas Básicas con Damero*.
- En la sección de primaria, se retomó el taller de *Educación socioemocional*, beneficiando a toda la población de esa sección.

Cuidado integral de la Salud

Trabajo social



- 82** Total de usuarios atendidos
- 7** Usuarios referidos de instituciones gubernamentales
- 82** Entrevistas iniciales
- 27** Total de nuevos ingresos
- 23** Estudios socioeconómicos
- 25** Total de egresos

Servicio médico interno



- 310** Consultas médicas
- 111** Consultas de revisión para colaboradores

Servicio dental UNAM FES Zaragoza



- 67** Consultas para atención dental
- 137** Profilaxis dentales, selladores y fisuras, resinas y extracciones

Nutrición

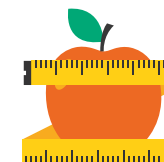

- 21,707** Total de Desayunos (porciones)
- 21,924** Total de Comidas (porciones)
- 21,861** Total de Cenas (porciones)
- 21,772** Total de Colaciones (porciones)

El 100% de la población del Internado recibe diariamente tres alimentos y una colación, como parte de un plan de nutrición de acuerdo a su desarrollo.

Las instituciones con las que tenemos alianza para la cooperación al proyecto de nutrición de los niños, adolescentes y jóvenes son: Quálitas, Compañía de Seguros, S.A. de C.V., Copa del Rey, A.C., Fundación Grupo Lala, A.C., Guval Foods, S.A. de C.V., Empacadora Murgati, S.A. de C.V., Fundación del Dr. Simi, A.C., LAR, S.A. de C.V., Biblioteca Universidad La Salle y Personas físicas.

Logros

- *Reinauguración del área dental en convenio con la Facultad de Estudios Superiores Zaragoza, UNAM- Escuela de Odontología .*
- *Alianza con Grupo Bimbo, S.A. de C.V. para la promoción de la salud a través de Actividades deportivas y recreativas, procurándose el bienestar físico, emocional e intelectual.*
- *66 usuarios atendidos con la Jornada Devlyn optometrista.*
- *365 consultas externas realizadas con los NAJ.*
- *65 usuarios atendidos en las Jornadas de Salud DIF CDMX Medicina Jornada, DIF CDMX Dental Jornada, DIF CDMX Psicología Jornada.*
- *67 usuarios beneficiados en campañas de vacunación Apoyo ULSA México Vacunas de Influenza y COVID.*

Cuidado integral de la Salud

Psicología



Usuarios atendidos por secciones

Primaria
350



Preparatoria
248

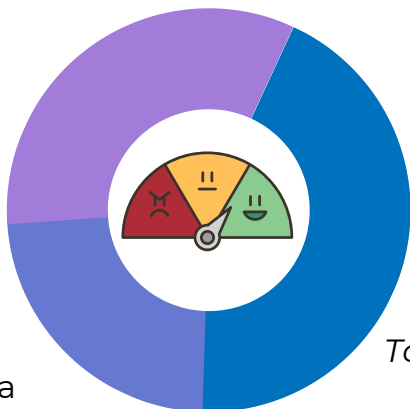

Secundaria
462

Total de sesiones
individuales
1060

Valoraciones psicológicas

- 82** Nuevos Ingresos
- 14** Valoraciones de Intereses y aptitudes
- 17** Intervenciones con familias

Durante el 2022, se brindó un espacio de reflexión relacionado con eventos positivos y experiencias de aprendizaje vividos, dejando ver las redes de apoyo con las que cuenta el usuario.

Intervención grupal a través de talleres



17 Intervenciones grupales a través de talleres

Nuestros temas abarcaron: Buen trato, la importancia de la salud mental, triángulo de la violencia, bullying, triángulo de la violencia, estereotipos y discriminación, triángulo de la violencia y taller de fin de año.

Motivos de intervención individual

Dentro de las intervenciones del departamento de psicología, se encuentran: problemas de conducta, ansiedad, autolesiones, duelo, miedos y fobias, problemas de autoestima, problemas en las relaciones con iguales, problemas con figuras de autoridad, estrés, depresión, falta de control de impulsos, trastorno oposicionista desafiante, psicoeducación, enuresis, TDAH, distimia, intervención en crisis, adicciones, desesperanza.

Aliados en especie

Gracias al apoyo de nuestros aliados, contamos con los insumos necesarios para apoyar el bienestar de nuestros usuarios: Ayuda Social Devlyn, A.C., Laboratorios Alpha, S.A. de C.V., Neolharma, S.A. de C.V., Psicofarma, S.A. de C.V.

Habilidades domésticas

Cantidad de usuarios asistidos

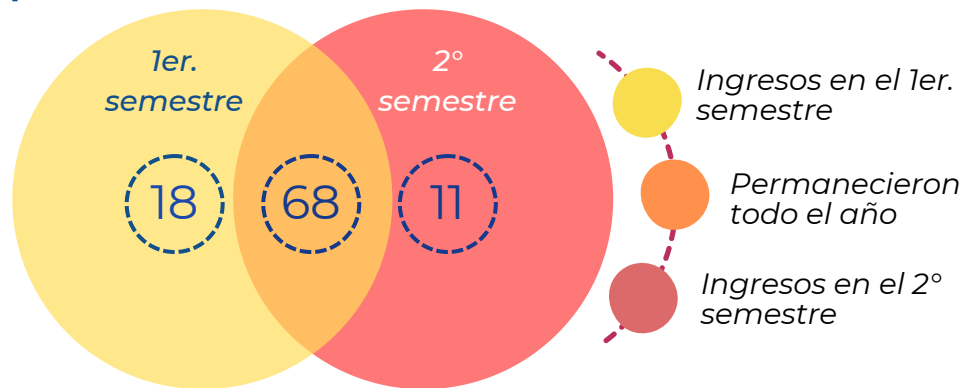

En el área residencial, se implementó el programa de Habilidades Domésticas, el cual es llevado a cabo por un equipo de 18 colaboradores especializados en la atención y acompañamiento de los niños, adolescentes y jóvenes.

Reciben uniformes, ropa y calzado para las diferentes actividades que realizan.

Vida independiente

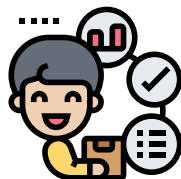

Junto con SERAJ, se concluyó el reporte diagnóstico sobre Habilidades para la Vida en adolescentes y jóvenes y su diseño de atención.

Cursos o talleres

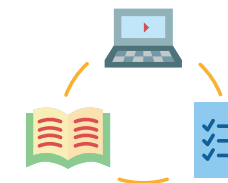

Total de usuarios beneficiados en cursos

- 7 Habilidades para la vida, Universidad La Salle México
- 5 Habilidades emprendedoras para la vida
- 3 Electrónica
- 1 Mantenimiento de Sistemas computacionales
- 1 Habilidades de empleabilidad para la vida

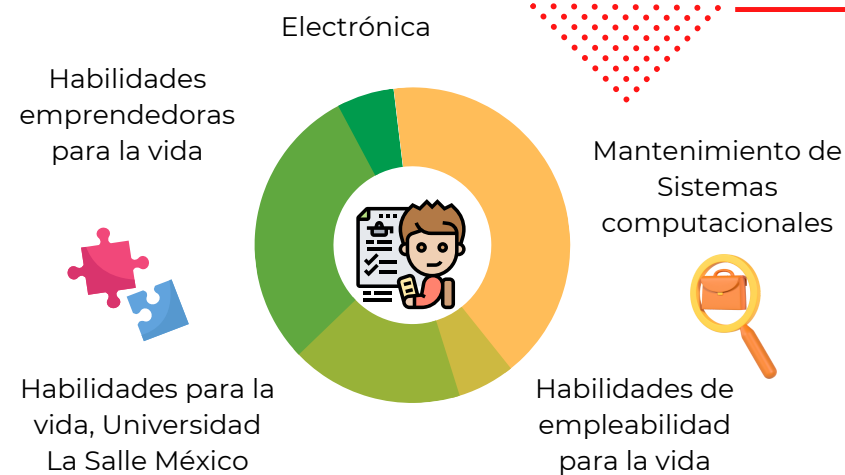

Acompañamiento constante

El 100% de los usuarios reciben artículos para el aseo e higiene personal, para el lavado de ropa y la limpieza de los espacios que utilizan, lo cual es posible gracias a: Fundación Dibujando un Mañana, A.C., Fundación para la Protección de la Niñez, I.A.P., Fábrica de Jabón La Corona, S.A. de C.V., Fundación del Dr. Simi, A.C.

Habilidades laborales

Cantidad de usuarios



- 10 Alumnos atendidos en Panadería
- 25 Alumnos atendidos en Serigrafía
- 25 Alumnos atendidos en Mecánica
- 25 Alumnos atendidos en Mantenimiento
- 12 Alumnos atendidos en Computación

Como parte del Modelo de Atención, continuamos implementando los Talleres de Formación de Habilidades Laborales, contribuyendo a la formación de un proyecto de vida al egreso de nuestros jóvenes.

Actividades destacables



Panadería

Colaboración en la elaboración mensual de pasteles para los cumpleaños de los alumnos del Internado, así como del suministro del pan para los alimentos de los alumnos en días específicos.

Serigrafía

Estampado de playeras a un nivel básico.



Mecánica

Conocimiento y prácticas básicas del funcionamiento y mantenimiento de manera muy general de los automóviles.

Mantenimiento

Conocimiento y prácticas básicas de soldadura y plomería.

Computación

Aprobación y Obtención de Constancia de conocimientos básicos de Google For Education.



Logros y mejoras

- Tres de nuestros colaboradores cuentan con el curso: NORMA Oficial Mexicana NOM-001-STPS-2008, Edificios, locales, instalaciones y áreas en los centros de trabajo, condiciones de seguridad.
- Uno de nuestros colaboradores cuenta con el curso: NORMA Oficial Mexicana NOM-019-STPS-2004, Constitución, organización y funcionamiento de las comisiones de seguridad e higiene en los centros de trabajo.
- En colaboración con el Colegio Cristóbal Colón, cuatro usuarios de secundaria obtuvieron Constancia de conocimientos de las Herramientas de Google for Education básicas.

Procuración de fondos

Ingresos por fuente de financiamiento

168 benefactores

- 123** Individual
- 30** Inversión Social Empresarial
- 13** Fundación Nacional
- 2** Gobierno

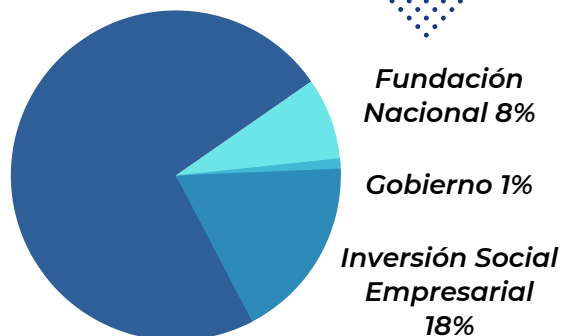

Individual 73%

Ingresos con relación al monto aportado

84% empresarial

- 84%** Inversión Social Empresarial
- 12%** Fundación Nacional
- 2%** Gobierno
- 2%** Individual

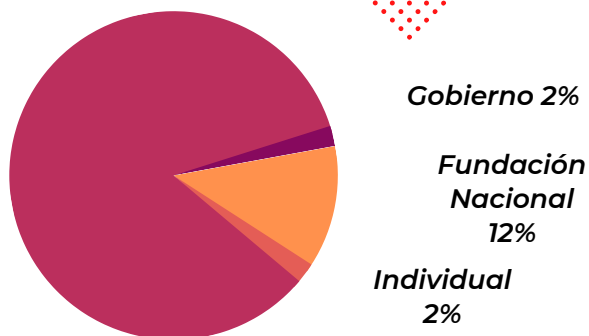

Inversión Social Empresarial 84%

Destino de los ingresos obtenidos

88% desarrollo de NAJ

- 88%** Recursos para el desarrollo integral de NAJ
- 10%** Recursos para proyectos específicos
- 2%** Donativos en especie

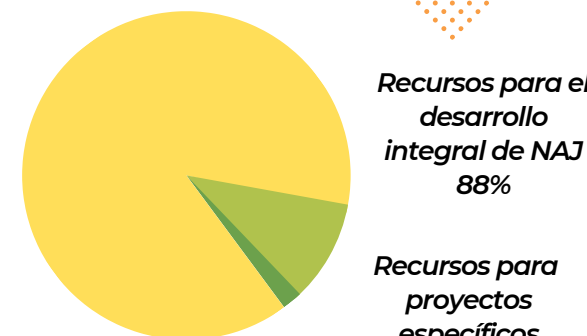

Donativos en especie 2%

Logros

Se recibió el apoyo de Quiera, Fundación de la Asociación de Bancos de México, A.C. para el fortalecimiento del área de Procuración de fondos, mediante el cual se realizó un análisis de sus fortalezas y debilidades, así como de los ingresos recibidos, lo que permitió diseñar el Plan de Procuración de Fondos que incluye nuevas estrategias para la obtención de recursos.

Contamos con la confianza y fidelidad de nuestros donantes, quienes se han convertido en aliados constantes y recurrentes, más del 40% de los donantes empresariales llevan más de 10 años apoyando nuestra labor, de la misma manera lo hacen más del 30% de los donantes individuales.

Constantemente seguimos buscando interesados que apoyen nuestra misión. Este año, nueve aliados nuevos se sumaron a nuestra causa en beneficio de nuestros niños, adolescentes y jóvenes.

Balance general



En la siguiente tabla se informa el balance general que integra de manera transparente, los datos que reflejan los estados de flujo de efectivo de nuestra Institución.

INTERNADO INFANTIL GUADALUPANO, A.C.

Dirección: REFORMA 471 COL LOMAS ESTRELLA

Reg. fed. IIG581106DJ9

Población: IZTAPALAPA MEXICO D.F.

Cédula: DIST

Balance general a Dic/22

| Cuenta | Mes | | % |
|--|----------------------|----------------------|--------------|
| | Dic/22 | Nov/22 | |
| ACTIVO | | | |
| Activo circulante | | | |
| CAJA Y BANCOS | 2,651,841.61 | 873,066.52 | 203.74 |
| INVERSION EN VALORES | 1,176,458.12 | 3,156,502.47 | -62.73 |
| CUENTAS POR COBRAR | 0.00 | 0.00 | 0.00 |
| DEUDORES DIVERSOS | 79,638.69 | 75,935.42 | 4.88 |
| IMPUESTOS A FAVOR | 24,521.19 | 24,520.63 | 0.00 |
| PAGOS ANTICIPADOS | 1,803,656.40 | 1,805,584.97 | -0.11 |
| INVENTARIOS | 0.00 | 0.00 | 0.00 |
| Total de Activo circulante | 5,736,116.01 | 5,935,610.01 | -3.36 |
| Activo no circulante | | | |
| TERRENOS | 357,230.00 | 357,230.00 | 0.00 |
| EDIFICIOS | 35,552,368.59 | 35,552,368.59 | 0.00 |
| MOBILIARIO Y EQUIPO | 8,454,423.03 | 8,454,423.03 | 0.00 |
| OBRAS EN PROCESO | 0.00 | 0.00 | 0.00 |
| DEPRECIACION ACUMULADA EDIFICIO | 24,470,938.42 | 24,413,031.75 | 0.24 |
| DEPRECIACIONES ACUMULADAS MOB. Y EQUIPO | 7,184,389.71 | 7,146,957.70 | 0.52 |
| GASTOS DE INSTALACION | 0.00 | 0.00 | 0.00 |
| AMORTIZACION ACUM. GASTOS DE INSTALACION | 0.00 | 0.00 | 0.00 |
| Total de Activo no circulante | 12,708,693.49 | 12,804,032.17 | -0.74 |
| Total de activo | 18,444,809.50 | 18,739,642.18 | -1.57 |

Balance general

INTERNADO INFANTIL GUADALUPANO, A.C.

Dirección: REFORMA 471 COL LOMAS ESTRELLA

Reg. fed. IIG581106DJ9

Población: IZTAPALAPA MEXICO D.F.

Cédula: DIST

Resumen financiero y Balance general pendiente de Auditoría (Enero 2023).

Se emite el siguiente informe en cumplimiento con otros requerimientos, legales y normativos, en relación con la auditoría que se realiza bajo las Normas internacionales de Auditoría (NIA), de los estados financieros preparados por la administración del INTERNADO INFANTIL GUADALUPANO, A.C., de conformidad con los artículos 32-A y 52 del Código Fiscal de Federación (CFF) vigente hasta el 31 de diciembre de 2022.

| Cuenta | Mes | | % |
|--------------------------------------|----------------------|----------------------|--------------|
| | Dic/22 | Nov/22 | |
| PASIVO Y CAPITAL CONTABLE | | | |
| Pasivo a corto plazo | | | |
| IMPUESTOS Y DERECHOS POR PAGAR | 674,270.82 | 335,623.80 | 100.90 |
| ACREEDORES DIVERSOS | 759,240.55 | 614,417.73 | 23.57 |
| SERVICIOS COBRADOS POR APLICAR | 0.00 | 0.00 | 0.00 |
| Total de Pasivo a corto plazo | 1,433,511.37 | 950,041.53 | 50.89 |
| Capital contable | | | |
| CAPITAL CONTABLE | 15,895,754.94 | 15,895,754.94 | 0.00 |
| RESULTADO DEL PERIODO | 1,115,543.19 | 1,893,845.71 | -41.10 |
| Total de Capital contable | 17,011,298.13 | 17,789,600.65 | -4.38 |
| Total de pasivo y capital | 18,444,809.50 | 18,739,642.18 | -1.57 |



Historias de éxito y logros

Llegué al Internado Infantil Guadalupano a la edad de 12 años, actualmente tengo 19 años.

Recuerdo la presentación de mi ingreso frente a todos mis compañeros cuando salían de la primaria y la asignación de la sección de medianos de la que formaría parte únicamente el día que llegué, ya que por mi edad, al día siguiente me reasignaron a la sección de grandes.

Mi actividad favorita recuerdo que desde que estaba en grandes fue el “tiempo libre” porque era el momento de convivir con mis amigos y compañeros, ya sea jugando con ellos o platicando.

El Internado cuenta con el área de talleres de Formación de Habilidades Laborales con 5 talleres: panadería, serigrafía, mecánica, mantenimiento y computación. En esa época, también teníamos el taller de artes plásticas.



En mi estancia, cursé únicamente 2 talleres; artes plásticas y panadería. En el taller de artes plásticas aprendí sobre las tonalidades de los colores y un poco de dibujo, entre otras cosas.

Del taller de panadería tengo muy buenos recuerdos y considero que fue mi clase favorita. Aprendí mucho sobre el tema de la bollería; me instruí en el peso de los insumos, practiqué el amasado, boleado y el trabajar en equipo; comprendí la importancia del orden, y adquirí conocimiento del uso de algunas máquinas como las batidoras, la laminadora y el horno profesional.

Mi gusto por la panadería me llevó a obtener la Acreditación del curso de Elaboración de pan bizcocho (*Capacitación para el trabajo Industrial*) por el CECATI 157.

Para obtener mi certificado en panadería, tomaba clase por la mañana, recuerdo que era online y la chef nos dejaba hacer varios tipos de pan y yo ponía en práctica lo que nos había enseñado, ya que teníamos que enviar evidencia.

El internado fue un gran impacto en mi vida, ya que sin el apoyo que me brindó, no habría sido la persona que soy ahora. Me apoyó en todo, por lo que estoy muy agradecido con la institución y con todas las personas que me favorecieron, ya que fueron fundamentales para mi proceso de formación y apoyo constante para alcanzar mis metas y sueños.

Isai García Florez



Historias de éxito y logros

Hola, mi nombre es Diego Daniel, tengo 16 años y actualmente curso el segundo semestre de bachillerato.

Ingresé al Internado cuando tenía nueve 9 años y cursaba cuarto grado de primaria. En el comienzo me sentía muy nervioso por entrar, pero muchos de mis compañeros me recibieron con gran alegría, lo cual me hizo sentir muy feliz.

Antes de ingresar al internado, a pesar de ser todavía muy pequeño, me daba cuenta que en mi familia había muchos problemas. La relación entre mis padres era muy problemática por lo que junto con mi hermano, encontré consuelo y tranquilidad en la calle. Allí buscamos obtener dinero de diferentes formas para poder comer y estuve expuesto a muchos peligros al trabajar en los microbuses avisando el destino del transporte o barriendo las aceras y calles de la ciudad.

Ante esta situación, mi familia decidió buscar un lugar donde pudiera continuar mis estudios y en ese momento ingresé al Internado Infantil Guadalupano A.C.



Durante mis años en la institución, he aprendido a ser más responsable en todas mis actividades escolares y domésticas. Aprendí a cuidar mi salud y valorar a las personas a las cuales les demuestro mucho respeto.

Gracias al Internado estoy convencido de que el servicio es uno de los valores que nos ayudan a crecer como comunidad, por lo que me gusta ser acomedido en todas las labores en las que puedo apoyar.

A veces imagino que si no hubiera tenido la oportunidad de ingresar al Internado, seguramente seguiría en las calles, con alguna adicción como las drogas, robando o participando en actividades ilícitas. Inclusive en un panorama más desalentador, ni siquiera estuviera vivo.

Agradezco al Internado la oportunidad de ser parte de esta comunidad que ha sido como una familia para mí. También, debido a todos los esfuerzos de las personas que trabajan en esta obra, estoy convencido que saldré adelante. De todo ello he aprendido que a pesar de los problemas siempre hay un motivo de esperanza para continuar.

Diego Daniel



Capacitación y participación

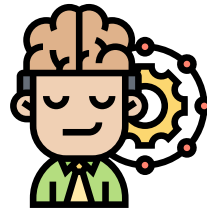

- Prácticas de educación emocional para niños.
- Disciplina positiva.
- Técnicas para el desarrollo de una autoestima sana en entornos virtuales. Nivel inicial.
- 1er. Congreso Internacional de Psico nutrición.

- Diplomado Herramientas de yoga y meditación para la vida diaria.
- Taller 1ros. auxilios emocionales.
- Violencia sexual en México a niñas, niños y adolescentes.
- Aprendizaje Basado en Proyectos: la Metodología ideal para educar a los nuevos ciudadanos globales. SEP.
- 10º Congreso Internacional JUCONI.



- Curso de NORMA Oficial Mexicana NOM-019-STPS-2004, Constitución, organización y funcionamiento de las comisiones de seguridad e higiene en los centros de trabajo.
- Curso de NORMA Oficial Mexicana NOM-001-STPS-2008, Edificios, locales, instalaciones y áreas en los centros de trabajo, Condiciones de seguridad.

- Curso Básico de Prevención, Combate y Extinción de Incendios. Gobierno de la CDMX.
- Curso básico de primeros auxilios. Gobierno de la CDMX.
- Desarrollo de cursos con MOODLE. UNAM.



Mensaje del Comité de Gobierno

Muy queridos integrantes de la Comunidad Religiosa y Educativa del IIG, Comunidad Lasallista, Benefactores, Aliados y Amigos. Es una gran alegría poder compartir nuevamente, juntos y asociados, un año más de retos y logros de nuestra casa común.

Nuestro 69 aniversario, ya en previsión de los festejos de nuestros 70 fecundos años de existencia, con la gracia de Dios y la presencia, testimonio y solidaridad de ustedes.

“Educar es amor que transforma y trasciende”, como nos ha enseñado nuestro Santo Fundador, San Juan Bautista de La Salle. Nuestro querido Internado existe para que los niños y jóvenes que viven en él logren realizar plenamente su proyecto vida, logrando su inclusión social y participando positivamente en la construcción de una sociedad donde la libertad, la justicia y la paz sean valores encarnados por ellos, gracias a que sus Educadores se los han contagiado y testificado en los años que han permanecido en nuestra Institución. Vivir como personas con dignidad, solidariamente fraternas y serviciales, y con miras de eternidad y trascendencia es nuestro reto.

La pandemia ha representado para nosotros un espacio de profunda reflexión, reestructuración y ajuste de nuestro modelo educativo, para dar nuevas respuestas a situaciones personales, familiares, educativas, sociales,

políticas, económicas y espirituales que se han desencadenado. Nuevos retos y desafíos para responder a las necesidades que azotan hoy a nuestra niñez más vulnerable. Nuestra misión hoy, también en palabras de nuestro Santo Fundador y de los Hermanos, Colaboradores y Benefactores que nos han precedido, *“es de grandísima necesidad”*.

En este informe 2022 hemos manifestado los avances logrados. Algunos de nuestros integrantes han salido y otros van llegando, recibiendo la estafeta de esperanza y de espíritu renovado y creador. Miles de niños y jóvenes han pasado por este Internado. No sólo se han transformado los edificios y se han realizado notables mejoras físicas, educativas, de acompañamiento y formación integral, administrativas y laborales a lo largo de los años, sino que se han transformado vidas.

Corazones rotos, lastimados y dañados con historias violentas y sin horizonte ilusionante, que se iban endureciendo en sus sentimientos y entristeciendo en su diario vivir, encuentran un espacio de fe, fraternidad y servicio donde pueden reconciliarse, sanar, cerrar heridas y renovar corazones vivos que laten con pasión por la vida, entusiasmados por la construcción de una historia mejor.



Mensaje del Comité de Gobierno

Agradecemos las vidas transformadas de la mayoría que hoy son hombres de bien que aprovecharon la oportunidad de sanar, perdonar, formarse y trascender. Nos duele, lamentamos y nos confrontan aquellos que ante la oportunidad no quisieron o pudieron aprovecharla o no supimos ganar, tocar, mover y cambiar sus corazones. Para todos, nuestra gratitud y bendiciones.

Nuestro querido IIG no sólo es un lugar de paso, sino un hogar donde pasa algo, donde nos encontramos con alguien que transforma nuestras vidas. Pasar de la tristeza a la alegría, de la oscuridad a la luz, de la incertidumbre a la esperanza, de la confusión a la certeza, del miedo a la fe, de la soledad a la fraternidad, del odio al amor, del conformismo al servicio.

Niños, jóvenes y adultos que queremos vivir con verdad en la mente, bondad en el corazón, solidaridad en las manos, sonrisa en el rostro y nobleza, humildad y esperanza en nuestro ser, viviendo por caminos de justicia de paz.

Para vivir con salud integral, el cuerpo necesita alimento, la mente necesita luz, el corazón necesita paz y alegría, el espíritu necesita trascender. Muchísimas gracias Hermanos, Colaboradores y Benefactores, Aliados y Amigos por hacer realidad este sueño de Dios.

Gracias por su presencia, entrega, esfuerzo, talento y dedicación plena... por el brillo en sus ojos y pasión en su corazón. Gracias a quienes ya gozan de Dios. Sin ustedes no sería posible realizar esta hermosa misión de educar amando para transformar y trascender. Gracias a los Amigos del Internado, Familias Voluntarias, Colegios y Universidades, Dependencias y Organismos que están muy cerca y atentos, jugándonos la vida, juntos...

Dios está arriba para iluminarnos y abajo para sostenernos, adelante para guiarnos y atrás para cuidarnos, al lado para acompañarnos y dentro para entusiasmarlos.

Que la Santísima Virgen de Guadalupe nos siga bendiciendo, San José nos siga protegiendo e intercediendo y San Juan Bautista de La Salle, Hermanos, Colaboradores y Benefactores que nos han precedido, sigan sonriendo.

Hno. Pedro Álvarez Arenas

Visitador del Distrito Antillas-México Sur





Aliados estratégicos

Para apoyar a los que más lo necesitan y lograr implementar medidas y programas que benefician directamente a la población en pobreza extrema o en condición de alto rezago social; trabajamos en esfuerzo conjunto con:

- Distrito Antillas México Sur
- Federación de Instituciones Lasallistas, A.C.
- Quiera, Fundación de la Asociación de Bancos de México, A.C.
- Fundación Becar, I.A.P.
- Fundación Casa de Santa Hipólita, A.C.
- Sistema Nacional para el Desarrollo Integral de la Familia
- Sistema para el Desarrollo Integral de la Familia de la Ciudad de México
- Secretaría de Desarrollo Económico de la Ciudad de México
- Lexium
- Confederación Nacional, Niños de México (CONANIMAC)
- Centro Mexicano para la Filantropía, A.C.
- Red de Asociaciones y Fundaciones Empresariales - Fundación Grupo México
- Facultad de Estudios Superiores Zaragoza, UNAM – Escuela de Odontología
- Facultad de Artes y Diseño, UNAM
- Universidad La Salle México
- Universidad La Salle Oaxaca
- La Salle Colegio Simón Bolívar Mixcoac, A.C.
- La Salle Colegio Cristóbal Colón Lomas Verdes





Instituciones amigas y benefactores

Benefactores del sector social



CIHAAC, A.C.



Instituciones amigas y benefactores

Benefactores de inversión social empresarial



MAQUINADOS ESPECIALIZADOS RUSAVE, S.A. de C.V.



Colaboradores de la empresa Medicare Solutions y/o LOFLOES, S.A. de C.V.

Escuela de Ballet Martha O'Reilly, S.A. de C.V.

Intelligence In Development Informatic, S.C.

LAR, S.A. de C.V.

Nomilinea, S.A. de C.V.

PAAP, S.A.

Plaza Versalles, S.A. de C.V.

Refacciones Industriales y del Transporte, S.A. de C.V.

SECOFF Consultores, S.C.

Familias del voluntariado del CSB Pedregal



Certificación



**INSTITUCIONALIDAD
Y TRANSPARENCIA**

Cemefi

Síguenos



Internado Infantil Guadalupano



Instagram: @IIGUADALUPANO



Twitter: @IIGUADALUPANO

La operación del Internado es posible gracias a la generosidad de numerosas personas, instituciones y organizaciones de buena voluntad, comprometidos con la niñez vulnerable de México.

Puedes apoyarnos en esta gran causa a través de:

Cargo a tarjeta de crédito / débito, depósito o transferencia.

Cuenta BANAMEX: 5600550

Suc. 508

CLABE: 002180050856005509

INTERNADO INFANTIL GUADALUPANO, AC.

Desde el extranjero:

Código SWIFT: BNMXXMM

Nombre del banco: Banco Nacional de México, S.A.

Cuenta SCOTIABANK:00105462800

Suc: 156

CLABE: 044780001054628009

INTERNADO INFANTIL GUADALUPANO, AC.

Desde el extranjero:

Código SWIFT: MBCOMXMM

Nombre del banco: Scotiabank Inverlat, S.A.

HELP FREELY Compras en línea

<http://helpfree.ly/j18043>